踏上旅途，與春意來一場浪漫約會

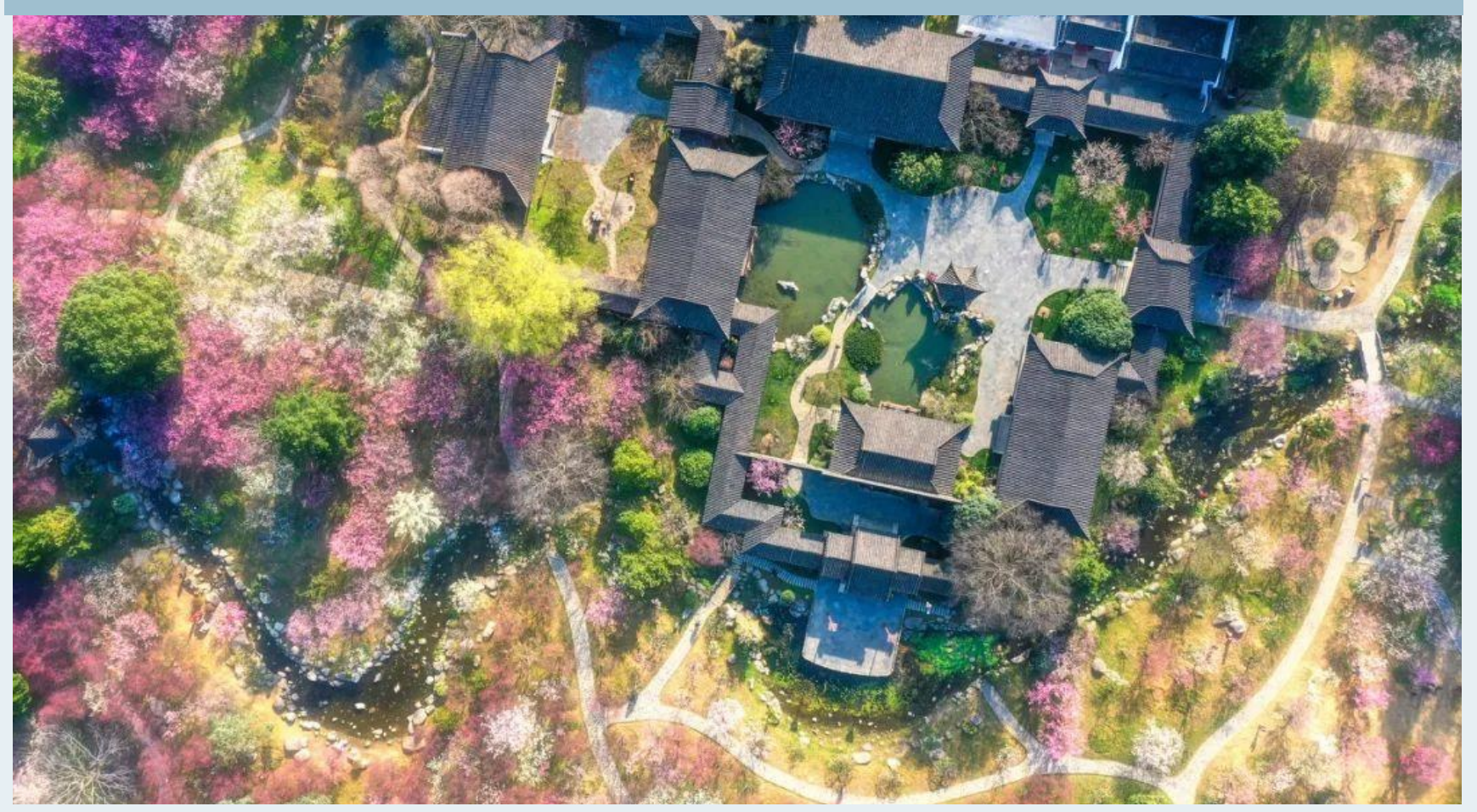

2022年的初冬，去了一趟上海，在老弄堂的麵館裡吃了一碗熱騰騰的蔥油拌面，用雙腳丈量百年的上海灘和世紀新大道，深度體驗這座海納百川的城市的獨特魅力。

在這座傳統與現代、本色與洋氣相互交融的城市裡，摩登的都市感與懷舊的煙火氣在同一片天空下並存，令人著迷。

而穿梭在這座城市裡的“辮子車”，則是將上海的懷舊和摩登深度融合為一體的城市印記。

上海人口中的“辮子車”，是搭著兩條集電杆、靠電力行駛的無軌電車。在很長一段時間裡，無軌電車是上海人出行必不可少的公共交通工具，也是外地人認識上海、瞭解上海的城市名片。

打開一座城市的方式，並不一定是在網紅景點打卡，對上海而言更是如此。武康路和迪士尼只代表了上海的萬分之一美，這些已經融入上海“海派文化”一部分的“辮子車”，化成了這座摩登大都會的紋理。

與其走馬觀花般打卡網紅景點，不如搭上這些“辮子車”，去感受鮮活靈動的摩登上海。

最為寒冷的1月即將離開，微末的春意與2月一同到來，在家休息了一個春節之後，想要旅遊的心又開始蠢蠢欲動。不妨從溫暖的家中走出，重新踏上探索未知的旅途。漫步于鮮花遍佈的田野，在白雪茫茫中浸入溫泉，或是自駕環游南國小城，天氣那樣好，總該出去看看。

冬末春初的2月，一起出發，前往這6處風景優美的目的地感受春天的不同形式～

2月｜賞花好去處

雲南羅平油菜花海

滇東北不是雲南的熱門旅遊目的地，卻以一花一鳥吸引著自然及攝影愛好者絡繹不絕地造訪。花為油菜花，羅平80萬畝花海，作為“世界最大的自然天成花園”也被錄入了“吉尼斯世界紀錄”。到了花期，整片原野都淹沒在金黃色的海洋中，如夢似幻。花香如波浪隨風飄蕩，清雅悠長，其中人欲醉。

縣城羅雄鎮四圍的油菜花海和近鄰的九龍瀑布，是羅平最吸引人的看點。以下景點分散在羅平縣城羅雄鎮附近，都能夠拍出好照片。

金雞峰叢是金雞嶺主峰附近的油菜花田間孤峰叢，平坦的油菜花田中零星點綴著一些孤峰，仿佛大海中的航船，視野開闊而不單調，適合拍寬幅的照片。

十萬大山位於羅平縣城向東南去往多依河景區的路上，地形起伏很大，山形柔和但峰巒分明，在這裡，油菜花仿佛一波波驚濤駭浪。去往十萬大山沒有直達的車，不過十萬大山要從遠處看才有規模，沒有必要非下車近拍，在去多依河的路上，沿途朝窗外遠拍即可。

牛街鄉在羅平縣城以北約7公里的地方。梯田隨山勢走高，小麥、蔬菜與油菜花色塊交織，拍出的照片很有動感。最有趣的是“螺絲田”，圈形盆地是喀斯特地形發育的漏斗地貌，種上油菜之後，一圈圈弧形梯田好像是水裡的螺螄，又仿佛大海裡的漩渦。

小貼士計畫你的羅平行程前，可先于羅平縣旅遊局微信公眾號（lplv_2013）查詢油菜花期的資訊，並要留意當地天氣變化。

如果沒有自駕又想將花田一網打盡，包車最為自由省時。儘量選擇正規計程車。

所有的油菜花田都可以免費拍攝，但注意不要踩壞農作物。面對身著美麗衣裳的布依族婦女，也請經過允許後再拍照。

武漢東湖梅花節

梅花是武漢的市花。每年2月至3月的梅花花期，這裡的“香雪海”成為東湖最受歡迎的地方。疏影橫斜，暗香浮動，靜等遊人光顧。

除了看花，梅園也建有一些和梅文化有關的雕塑、建築、展館。402、413路有東湖東路梅園站，401路有魯磨路梅園站。

如果時間尚且充裕，不妨去磨山落雁景區看看，傍晚遊客散去，和歸巢的候鳥同望落日熔金的大湖大城，別有意境又很容易出好片子。

2月｜冰火兩重天

雪色與溫泉相輝映

根據方位和特色，黃山風景區被劃分為六大景區，將黃山四絕—奇松、怪石、雲海、溫泉一一攬盡。溫泉景區位於黃山紫石峰下，海拔600米左右，主體為溫泉加瀑布。

“黃山四絕”之一的黃山溫泉主要含重碳酸，並非硫黃類，所以沒有什麼特別的氣味，顏色也是透明的。因其冬季飄雪的概率很高，又被稱作“飄雪溫泉”。溫泉包含30多個各具特色的露天及室內湯池，溫度大多在37℃～43℃。

除了溫泉，景區還有慈光閣、人字瀑、百丈泉等景點可以遊覽。慈光閣是黃山前山登山入口，始建于明嘉慶年間，曾是徽、宣兩州禪林之首。如今的慈光閣早已不見了香火，新建的仿古建築群被開闢成了黃山風景區博物館。

黃山拍攝小貼士

日出/日落：使用漸變灰濾鏡和三腳架，縮小光圈；以雲為主體的時候，對雲彩測光，同時避免太陽過曝。

雲海：使用中灰密度鏡和三腳架，縮小光圈，用慢門製造雲海流動的夢幻感。

佛光：背光而立，讓自己的身影與太陽、雲霧成為一條直線，形成有“佛”的效果，

2月｜山水有相逢

徒步&騎行一網打盡

廣西靖西自由行

靖西地處邊陲，南部與越南接壤。夏無酷暑，冬無嚴寒，山明水秀的自然環境配合宜人的氣候，有山水“小桂林”之稱。

靖西最名聲在外的景點是通靈大峽谷的雄奇美景，對於瀑布、峽谷、地下河和溶洞的集中體驗一直可以延伸至跨國邊境的德天瀑布，舊州、鵝泉的人文風物和自然景觀也能滿足最挑剔的鏡頭。

靖西縣城新舊明顯，兩個汽車站所在的西南邊是擁擠的老城區，主街城西路經常在高峰時期水泄不通，而沿著城中路上行，康莊大道直通時髦的休閒廣場和氣派的新樓盤，這裡是縣城時髦年輕人的集聚地，而沿途的分叉小路則是你尋找小城生活和發現當地小吃的好去處。

· 騎行靖西 ·

如果願意多留些時間，在這裡騎行再好不過，旅遊發展較早的靖西早已有了平坦的騎行道，沿途覽盡山水、田園、村莊，任何季節都山清水秀。我們在此推薦幾條可行的線路，可根據自己的情況選擇一至兩條嘗試。注意，標準的騎行道沿途設置了指示牌，基本不用擔心迷路，而其他線路則需注意及時定位和辨別方向。

>縣城-鵝泉-舊州-化峒-縣城 全程約37公里，經典的一日遊休閒路線。路況良好，一般騎行者約3小時可以騎完全程。

>縣城-鵝泉-舊州-二郎村瀑布-十九渡橋-愛布-化峒-大小晚-縣城 全程約46公里，是標準的綠道騎行線路，基本將周圍的景點一網打盡，沿途風光無限，中途的村子也很容易找到補給。

>縣城-湖潤-德天瀑布-通靈大峽谷-縣城 全程約140公里，需要兩天時間，把兩個值得看的峽谷連接起來。第一天遊覽完德天瀑布後，可以在附近住宿，或者住到碩龍去，第二天返程途中遊覽通靈大峽谷，再回到靖西縣城。

還有一些另闢蹊徑的走法，路途不長，可以當天返回縣城，可作為除了南邊景致之外的補充。

>東線：縣城-三聯-同德-新民-化峒-縣城，全程約52公里。

>北線：縣城-武平-大道-縣城，全程約50公里。

2月｜古跡尋蹤

自駕遊覽歷史千年海南瓊北古跡

向來以自然景觀著稱的海南事實上也不乏值得一遊的古跡，它們大部分就聚集在瓊北地區。這條線路以海口為中心，輻射到周邊縣市，適合喜愛歷史人文的旅行者按圖索驥。

海口的古跡主要集中在瓊山區，你可以從五公祠開始漫步歷史悠久的府城老街巷，拜訪“海南雙璧”丘濬與海瑞的故居與墓地，順便參觀鎮守一方海島的秀英炮臺。

第二天向東出城，跨過海文大橋到達文昌的鋪前鎮，在中學校園裡找找清末留存下來的溪北書院。之後你可以在鎮上包一輛三輪，前往矗立著明代斗柄塔的七星嶺和海南最北端的木蘭灣，後者還有一座“亞洲第一燈塔”。

第三天南下，去定安古城看看海南保存最完整的縣治城垣，在全然沒有旅遊氣息的街道上感受最真實的滄桑景象。

第四天在澄邁的羅驛古村看看當年蘇軾被貶時走過的官道，再到美榔村一睹南宋時期用火山岩建造的美榔雙塔。

第五天繼續前往文化底蘊深厚的儋州，探訪有著1300多年州城史的中和古鎮和頗具紀念意義的東坡書院；洋浦港海灣裡的千年古鹽田同樣不容錯過。

2月｜City Walk

漫步南京南京民國公館區

起點從江蘇路廣場開始，廣場中立著一座小樓，是當年的第六區公所，也就是管理這一片公館的區政府，如今是先鋒書店的頤和書館。區公所後面，就是兩側皆為槐樹的頤和路。首先看到8號閻錫山舊居，這位“山西王”只住了7天就又搬家了。對面9號李起化舊居(現為省慈善總會)是由著名建築師劉既漂設計的。

走到牯嶺路附近，路右一棟兩層的小洋樓是18號鄒魯舊居，國民黨常委鄒魯在成為中山大學校長前住在這裡。穿過牯嶺路，左邊一個充滿綠意的院子是15號原菲律賓公使館舊址。向前是19號蔣夢麟舊居， 蔣夢麟曾在南京國民政府任教育部長，院內有一個書畫院，可進入參觀。

穿過琅琊路，在頤和路右邊一片大院子裡，一棟三層的黃色法式風格樓房是34號顧祝同公館舊址，顧祝同做過陸軍總司令。對面35號是墨西哥駐中華民國大使館舊址。再往前走，路右邊38號是汪精衛公館舊址，對面的39號是俞濟時公館舊址，正門在天竺路上，俞濟時是蔣介石的老鄉兼侍衛長。

頤和路走到盡頭是西康路，往右走100 多米，路左33號的西康賓館裡，可見到美國駐中華民國大使館舊址。右拐到琅琊路，再左拐到珞珈路，往前200米路左邊48號是竺可楨舊居。往前過馬路來到46號，這裡曾是瑞士公使館，對面15號是紀念國畫家亞明的亞明紀念館，但不常開放。

再往前100米便是一個街邊小花園，路右邊5號是湯恩伯公館舊址，民國時河南流傳的“水、旱、 蝗、湯

”四害中，國民黨陸軍上將湯恩伯占了一席。隔壁3號是毛人鳳公館舊址，保密局長戴笠死於墜機後，毛人鳳接替了這個職位。從小花園往前，過路口向右會繞過一幢空置的白色三層小樓，這裡曾是澤存書庫，曾存有汪偽政府要員陳群的40萬冊藏書。

再繞著江蘇路廣場走到頤和路東邊的甯海路，路右邊2號是馬鴻逵公館舊址，原主人時稱“寧夏王”。往前幾步路左邊5號是一棟獨特的中國式古典建築，1945年美國特使馬歇爾在此居住，在他的調停下，國共雙方也在這棟房屋裡進行過檯面上的交鋒，這裡也被稱為“馬歇爾公館”。11號是蔣鋤歐舊居，原主人曾做過交通警察總局局長。

走到寧海路小廣場，往左拐是江蘇路，只有左側屬公館片區，江蘇路3號再往前的公館都在第十二片區內，可進入繼續欣賞。其中15號是陳佈雷舊居，原主人號稱蔣介石“文膽”。23號是薛嶽公館舊址，原主人薛岳是消滅日軍最多的中國軍隊指揮官。29號是熊斌舊居，熊斌時任北平市長。33號是張篤倫舊居，張篤倫做過漢口市長、重慶市長和湖北省主席。

過年期間的秦淮河燈會是南京最喜慶熱鬧的日子。秦淮燈會又稱“金陵燈會”，也是世界上現存最古老的燈會，有“天下第一燈會”和“秦淮燈彩甲天下”的美譽，每每開辦，遊人紛至遝來，秦淮河兩岸璀璨繽紛，燈影搖曳下人聲鼎沸，實為金陵好風景。

燈會上當然少不了各種有趣的儀式活動，如“吃元宵”“正月十五提燈”“正月十六爬城頭”“家家走橋，人人看燈”“上燈元宵落燈面”等，歡樂的人群和熱鬧的氣氛令人印象深刻，回味無窮。

美、加升學輔導

★ 小學、中學、大學、研究所
一對一全程專業輔導，
★ 協助優化所有申請資料及程序
★ 推薦適當學校、輔導要求考試
★ 競賽活動指導、突顯能力專長
★ 協助安排優質寄宿家庭

314-991-3747

TYH USA · Fax:314-991-2554
tyhusa@qq.com · tyhusa@gmail.com
WeChat ID: wenhwang1207
8517 Olive Blvd., St. Louis, MO 63132